

Systemeem Adria voor 2-zijdige deuren

Montagehandleiding voor type D-RF-NS





Lijst van accessoires (aantal)













	zonder voor-montage	met voor-montage
1 Lager linkerzijde met veer	2 stuks	
2 Lager aan de rechterkant	2 stuks	
4 Geleide profielen	4 stuks	
7 Stelschroeven	4 stuks	4 stuks
10 Eindkap	2 paar	2 paar
12 Schroevenpakket met:	1 pak	1 pak
- Schroeven 4 x 40 (geleide profielen)	8 stuks	8 stuks
- Schroeven 3,5 x 40 (Eindkappen)	4 stuks	4 stuks
- Schroeven 4 x 16 (Veer en lager rechterzijde)	8 stuks	8 stuks
- 6 mm deuvels	12 stuks	12 stuks
14 Schroeven voor sluitschoenen 3,5 x 30	2 stuks	2 stuks
24 1 paar sluitschoenen	1 paar	
26 Vergrendeling	2 stuks	
28 Eindstuk	2 stuks	
32 Boorafdichtingsdop	1 stuk	1 stuk
40 Teruglooprem (optioneel)	2 stuks	
50 Zeskantsleutel	1 stuk	1 stuk



De installatie op het deurkozijn wordt hieronder beschreven D-RF-NS (D-frame frontaal-NS).

Bij montage aan de muur D-F-NS (D-Frontal-NS) zijn de stappen gelijk aan de montage op het deurkozijn.

Lijst met accessoires (afbeeldingen)

1  Artikel I5SA 002 531 & A5SA 001 561	2  Artikel A5SA 002 442	4  Artike A5SA 002 417	7  Artikel I5SA 000 636	10  Artikel A5SA 002 419X	12 	14 
24  Artikel A5SA 002 444X	26  Artikel A5SA 002 443X	28  Artikel A5SA 002 522X	29  Artikel I5SA 001 987X	40  Artikel I5SR 002 439	50  Artikel I5SA 000 635	

Benodige gereedschappen



i Wanneer de voormontage wordt besteld, zijn alleen de rode omrande montageschappen relevant voor u! Al het andere is al door ons gedaan.

Het boren van de geleiderails is niet nodig als de optie "geboord" is geselecteerd bij bestelling!

1. Boor de geleiderails voor

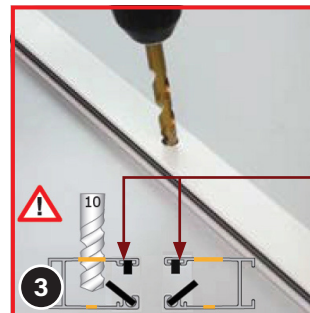
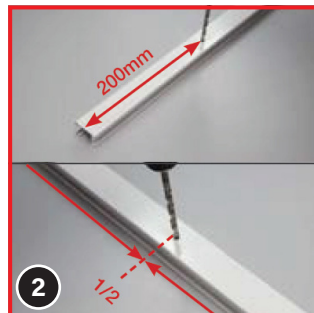
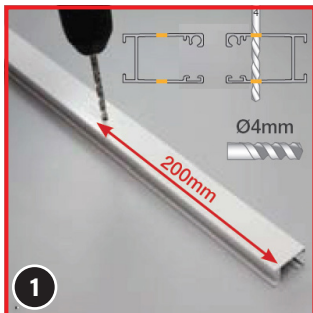

Zachte borstel

Leg de geleiderails met **anti-windborstels** **gespiegeld** tegenover elkaar (zie afbeelding) – met standaardborstels maakt het niet uit. Boor ongeveer 200 mm (20 cm) vanaf het einde een gat \varnothing 4 mm door **beide wanden van de geleiderails**. Boor vervolgens nog een gat van \varnothing 4 mm in het midden van de twee rails, ook door beide wanden.

Vergroot de gaat alleen aan de kant van de zachte borstels (later zichtbare kant) met een boor van 10 mm. Hier wordt later de 10 mm boorgat afdeklug (32) is geplaatst.

LET OP met anti-windborstel: Boor **NIET** aan de kant van de I andere en stijvere borstel!

2. Bevestig geleideschoenen en pas de magneet aan

De volgende stappen voor beide rolhordeuren uitvoeren!

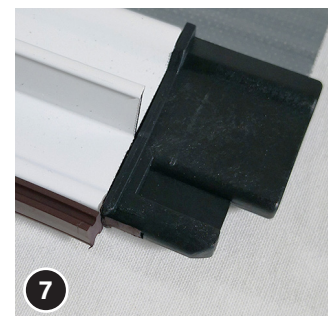
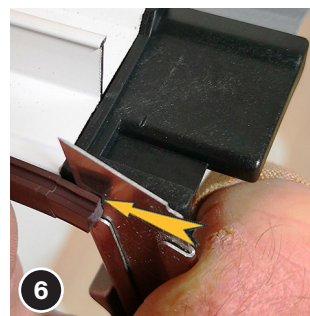
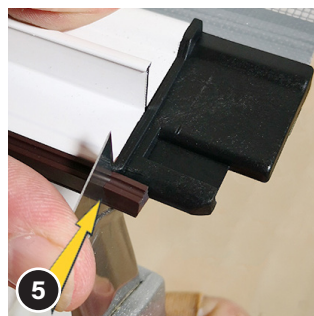
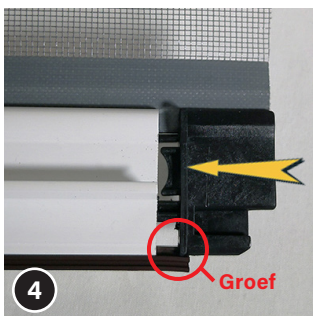

Plaats een geleideschoen (4) aan de zijkanten van de handgreetrails en druk vast of tik voorzichtig vast met een hamer. **ATTENTIE** Beschadig de magneet niet! Deze heeft een groef welke in de geleideschoen past!

Nadat u de geleideschoenen (4) op de handgreetrails hebt gesloten, neemt u een scherp mes en snijdt de magneet op de plaats waar hij buiten de handgreetrails steekt af. Verwijder het afgesneden stuk. **LET OP** Doet u dit niet, dan zal de sluiting later niet goed werken!

Het moet er aan beide kanten van de handgreep uitzien zoals op de foto is afgebeeld.

3. Monteer het rechterlager en de teruglooprem (indien besteld)

De volgende stappen voor beide rolhordeuren uitvoeren!



Indien besteld: Draai de teruglooprem (40) met een bocht naar links (d.w.z. tegen de klok in) op de ronde "nippel" van het lager (2). De rem wordt alleen aangezet en niet gespannen.

Schuif het lager rechts (2) in de netas in de rolgordijnkast zoals afgebeeld (let op de inkepingen op het lager/retourrem!). Houd het aan de andere kant tegen als het gaas eruit wordt weggeduwd.

Het lager (2) moet de rolgordijnendoos aan alle kanten scheiden. Schroef vervolgens met 4x16 vast met behulp van twee schroeven. **AANDACHT** Schroeven recht erin draaien en niet te strak anders kan het gaas beschadigd raken!

i Wanneer de voormontage wordt besteld, zijn alleen de rode omrande montageschappen relevant voor u! Al het andere is al door ons gedaan.

4. Monteer het linkerlager met veer

De volgende stappen voor beide rolhordeuren uitvoeren!



Schuif het lager links met veer ① tot aan de andere kant van de rolgordijn cassette totdat de veer nog een handbreedte uit de doos is. **TIP** Het is het beste om de volgende stap op de rand van een tafel uit te voeren.



Waarschuwing: Risico op letsel Bij het spannen van de veer is uitglijden met de vingers en dus een "terugval" van het lager mogelijk. Gebruik voor de veiligheid handschoenen die geschikt zijn voor deze activiteit.

		Cassettebreedte in mm				
		Geleiderail	600	800	1000	1200
Hoogte tot 1650 mm	Standaard	6	7	8	10	
	Tegenwind	7	8	9	11	
Hoogte tot 2450 mm	Standaard	8	9	11	14	
	Tegenwind	9	10	12	15	

Met teruglooprem + 3 toeren

Span nu de veer ① volgens bovenstaande tabel door het lager met de klok mee te draaien. De kracht van de veer wordt overgebracht op de gehele breedte van het rolgordijn.

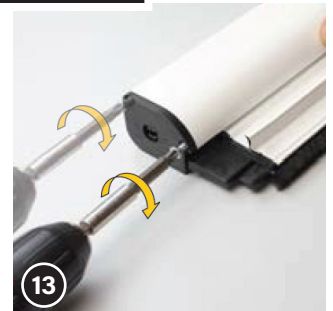

Steek vervolgens de gespannen veer ① volledig in de doos en schroef deze met twee schroeven 4x16 vast.

AANDACHT Schroeven recht schroeven en draai niet te ver door, anders kan het net beschadigd raken!

5. Bevestig de vergrendeling aan de handgreep



Leg voor de volgende montage-stap de vergrendeling ②⑥ en de eindstukken ②⑧ klaar.

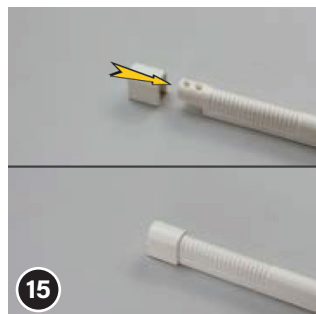

Plaats de vergrendelingen ②⑥ gespiegeld aan elkaar. U kunt zich daarbij baseren op de schuine groef, die zich aan de onderzijde van de vergrendeling bevindt. Steek een eindstuk ②⑧ op elke vergrendeling ②⑥.



Schuif aan de ene kant een vergrendeling ②⑥ met het bevestigde eindstuk ②⑧ op de handgriep rail van een rolgordijnkast. Doe dit alleen zo ver tot dit aan het einde van de brug handgreep is gekomen. **LET OP** Zorg ervoor dat de schuine groef van de betreffende vergrendeling optimaal aansluit op uitstekende stang van de handgreep past anders zal de vergrendeling niet passen!

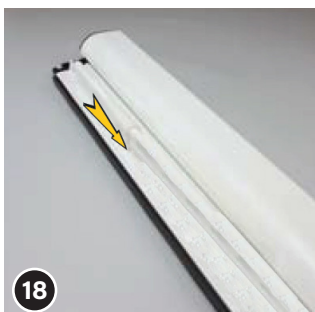
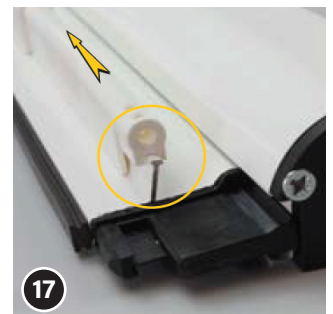

Schuif de tweede vergrendeling ②⑥ met het bevestigde eindstuk ②⑧ aan de andere kant zijkant op de handgreep. Voer uit zoals ook in de voorgaande stap.



De rolhorcassette zijn nu beide voorbereid voor montage in de deurpost.

i Wanneer de voormontage wordt besteld, zijn alleen de rode omrande montageschappen relevant voor u! Al het andere is al door ons gedaan.

6. Endkappen voorbereiden und untere Führungsschiene befestigen

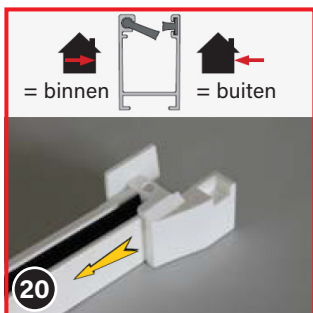

Schuif de vergrendelings-schoenen (24) in spiegelbeeld aan de geleiderails, één geleideschoen per rail!

BELANGRIJK Bij een anti-windborstel moet de brede kant van de vergrendelings-schoen. Aan de kant van de smalle borstel geplaatst worden!



Markeer de boorlocaties en verwijder de rail.

Met pluggen:

Boor de gaten Ø6 mm in het deurkozijn; en steek daarna de pluggen erin.

Zonder pluggen:

Boor Ø2-3 mm gaten voor de schroeven voor.

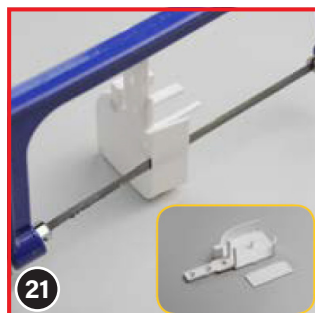

Zaag of knip de achterkant van de eindkappen (10) op het geperforeerde gebied, zodat de rolhorcassette later deurkozijn of de muur gepositioneerd kan worden.

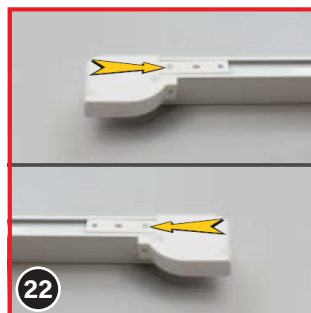

Plaats nu een eindkap (10) met de tong in de achterste groef van de onderste geleiderail rechts en links.

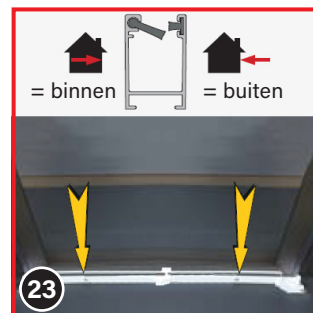

Steek de onderste geleider met de brede zijde van de vergrendelings-schoen (24) naar buiten in de tong van de onderste eindkap (10) vast. De vergrendelings-schoen geeft met een pijl de richting aan waarin het rolgordijn aan de doorgangszijde later wordt bevestigd.

LET OP Indien geleverd met anti-windborstel, moet de langere, stijvere borstel aan de binnenkant aangebracht zijn.

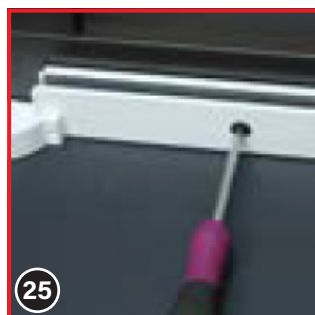

De geleiderail met de 4x40 schroeven in de pluggen/voor-geboorde gaten bevestigen.

LET OP Schroeven goed vastdraaien, want de schroefkop mag niet uitsteken! Anders wordt de functie van het rolhor aangetast!

7. Rollokästen auf dem Türrahmen/der Wand anbringen →

GEVAAR:

Korte opmerking over de volgende montageschappen – let hierop bij het bevestigen van de rolhorcassettes!

Met de gemonteerde terugloopremmen:

De rolhorcassette met de daaraan aangebrachte vergrendelingen (26) en eindstukken (28) wordt met de vergrendeling vastgezet en dient op die zijkant van het deurkozijn te worden bevestigd, waar het minste loopverkeer is. Deze zijde kan – indien nodig – worden geopend door de vergrendeling los te maken.

Zonder de gemonteerde vergrendeling: De rolhorcassette zonder gemonteerde vergrendeling en eindstukken wordt bevestigd aan de doorgangszijde van het deurkozijn.



Steek nu een eindkap (10) aan op de cassette.

i Wanneer de voormontage wordt besteld, zijn alleen de rode omrande montageschappen relevant voor u! Al het andere is al door ons gedaan.



TIP Vanaf hier is het het beste om met twee personen te werken.

Breng de eerste rolgordijnkast in de exacte positie door deze in de onderste eindkap ⑩ aan de geleiderail te steken.

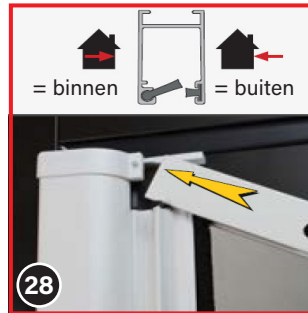

Steek de bovenste geleider met de grote gaten naar buiten in de tong van bovenste eindkap ⑩ van de cassette.

LET OP Indien geleverd met anti-windborstel, moet de langere, stijvere borstel aan de binnenkant aangebracht zijn.

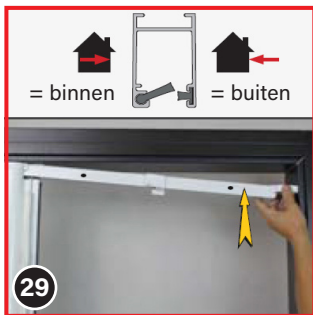

29. Breng deze nu in de goede positie



Plaats nu op de 2e cassette de bovenste eindkap ⑩. Zorg ervoor dat de cassette in de onderste eindkap en de tong in de bovenste eindkap in de achterste groef van de bovenste geleiderail geplaatst is.

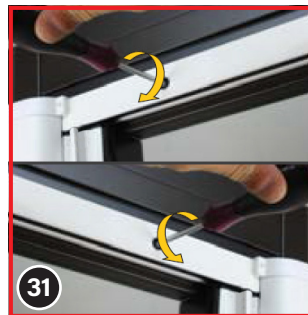

Bevestig nu de bovenste geleiderail net zoals in montageschappen 25 en 26 voor de onderste geleiderail is aangegeven.



Draai nu de stifttappen ⑦ vanaf de voorkant met de inbusleutel ⑤0 in de eindkappen ⑩ – schroef alleen totdat u weerstand voelt!

OPMERKING Deze stap kan worden overgeslagen als de dozen zijwaarts goed als de cassettes zijwaarts goed uitgericht zijn.



Steek nu de boorgat-afdekpluggen ③2 in de grote boorgaten van de geleiderails en het U-profiel.

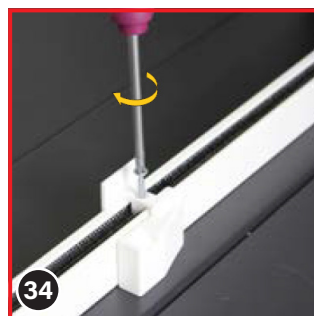

Breng beide vergrendelingsschoenen ②4 in de juiste positie – meestal is dit precies in het midden van de deurstaaf.

Schroef vervolgens de vergrendelingen vast met de schroeven 3.5x30 mm.



LET OP Controleer voor de volgende montageschappen, of de cassette en het U-profiel in een hoek van 90° staat ten opzichte van de geleiderails!

De hor kan alleen goed functioneren als de profielen niet scheef of verkeerd ten opzichte van elkaar worden gemonteerd!

i Wanneer de voormontage wordt besteld, zijn alleen de rode omrande montageschappen relevant voor u! Al het andere is al door ons gedaan.

8. Positioneer het rolgordijn met de vergrendeling en controleer de sluiting



Sleep nu de kant met de vergrendelingen (26) liepen naar de vergrendelschoenen (24).

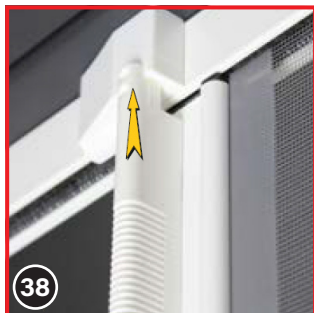

Schuif de bovenste vergrendeling (26) naar boven tot deze in de vergrendelingsschoen 24 grijpt.

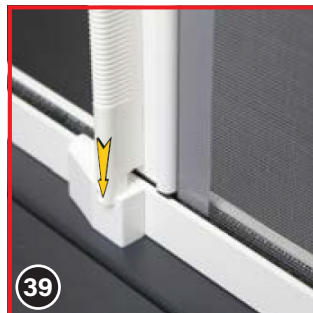

Schuif de onderste vergrendeling (26) naar beneden tot deze in de vergrendelingsschoen (24) grijpt.



Trek nu de andere zijde naar de vaste zijde toe. De magneten van de twee handvatten - "klevend" samen in het midden van de deur.

Mochten de magneten elkaar afstoten (+/+ of -/- pool), dan is de deur verkeerd om gemonteerd.



Om te openen trekt u gewoon aan de handgreep!

ONDERHOUD

Reinig het vliegenscherm minstens twee keer per jaar met een vochtige zachte (geen pluis) spons of doek. Wij raden dit aan midden in het jaar en aan het einde van de herfst.

Gebruik bij zware vervuiling een pH neutraal reinigingsmiddel. Gebruik in geen geval agressieve reinigingsmiddelen - deze beschadigen het gaasnet!

Verwijder kleine resten van insecten, want vogels pikken er graag naar en beschadigen de hor met hun snavel (geen garantie!).

Houd het horrolgordijn gesloten bij temperaturen onder de -20° C!



Als je de insectenbescherming regelmatig schoon maakt zal het langer tegen vliegen en insecten beschermen.

Conformiteitsverklaring:



Insetto GmbH
Gewerbering 30
D-91629 Weihenzell

18

LE-18-001
LE-18-002

EN 13561:2015/AC:2016
Horren
Bestendigheid tegen windbelastingen: Klasse 0